

# PLANES DE ORDENAMIENTO URBANO MUNICIPIOS DE LA CUENCA BAHÍA DE JIQUILISCO



# 1

## DIAGNÓSTICO SECTORIAL SOCIOECONÓMICO

### MUNICIPIO DE SAN DIONISIO







# “FORMULACIÓN DE LOS PLANES DE ORDENAMIENTO URBANO DE LOS MUNICIPIOS DE LA CUENCA DE LA BAHÍA DE JIQUILISCO”

## CAPÍTULO II

### DIAGNÓSTICO SECTORIAL SOCIOECONÓMICO

SAN DIONISIO

Presentado por:-INYPSA

El Salvador.





## DIAGNÓSTICO SECTORIAL SOCIO-ECONÓMICO

### INDICE

|     |  |    |
|-----|--|----|
| 1   | DATOS DEMOGRÁFICOS .....   | 9  |
| 1.1 | POBLACIÓN POR AREA DE RESIDENCIA .....                           | 12 |
| 1.2 | PROYECCIONES DE POBLACIÓN POR SEXO .....                         | 12 |
| 1.3 | POBLACION POR RANGOS DE EDAD.....                                | 13 |
| 1.4 | POBLACIÓN POR SEXO Y JEFATURA DE HOGAR .....                     | 14 |
| 1.5 | POBLACIÓN TOTAL POR RAZA Y GRUPO ETNICO Y SEXO. CENSO 2007 ..... | 15 |
| 2   | SITUACIÓN DE SALUD .....   | 17 |
| 2.1 | Principales enfermedades (Morbilidad) .....                      | 17 |
| 2.2 | Infraestructura de Salud.....                                    | 18 |
| 3   | SITUACIÓN EDUCACIONAL .....                                      | 18 |
| 3.1 | Infraestructura Educativa .....                                  | 19 |
| 3.2 | Matrícula por Sexo .....   | 20 |
| 3.3 | Violencia en los Centros Educativos .....                        | 22 |
| 4   | ACCESO A LOS SERVICIOS BASICOS.....                              | 23 |
| 4.1 | AGUA .....   | 23 |
| 4.2 | ENERGIA ELECTRICA.....   | 23 |
| 4.3 | ALCANTARILLADO SANITARIO/LETRINA .....                           | 24 |
| 4.4 | DISPOSICION DE BASURA .....                                      | 24 |
| 5   | ECONOMIA .....   | 24 |
| 5.1 | Generalidades .....  | 24 |
| 5.2 | Indice competitividad.....                                       | 27 |
| 6   | SEGURIDAD Y DERECHOS HUMANOS.....                                | 31 |
| 6.1 | Violencia por Maras y Pandillas.....                             | 32 |
| 6.2 | Violencia de Género .....  | 36 |
| 7   | EQUIDAD DE GÉNERO .....  | 36 |

|        |   |    |
|--------|---|----|
| 8      | MIGRACION y REMESAS: .....  | 37 |
| 9      | RECREACIÓN Y CULTURA .....  | 37 |
| 10     | PRESENCIA INSTITUCIONAL Y ORGANIZACIONAL .....                          | 38 |
| 10.1   | Instituciones gubernamentales (sector público) .....                    | 38 |
| 10.2   | Instituciones Privadas (sector privado) .....                           | 38 |
| 10.3   | Organizaciones de la Sociedad Civil (sector de la sociedad civil) ..... | 38 |
| 10.3.1 | Organizaciones No Gubernamentales: .....                                | 38 |
| 10.3.2 | Organizaciones Comunitarias de Base: .....                              | 39 |
| 11     | INSTITUCIONALIDAD .....   | 39 |
| 11.1   | Cuenca de Jiquilisco .....  | 39 |
| 11.2   | Gobierno Local. Alcaldía de San Dionisio .....                          | 40 |
| 11.3   | Marco legal y jurídico del gobierno local de San Dionisio .....         | 41 |
| 12     | BIBLIOGRAFÍA.....   | 42 |

## INDICE DE TABLAS

|           |  |    |
|-----------|--|----|
| TABLA 1.  | CRECIMIENTO POBLACIONAL INTERCENSAL Y % DE POBLACIÓN URBANA. 1930-2007                                 | 10 |
| TABLA 2.  | CRECIMIENTO POBLACIONAL 1930-2014.....   | 10 |
| TABLA 3.  | PROYECCIONES DE POBLACIÓN AÑOS 2008-2020.....  | 11 |
| TABLA 4.  | TASAS MEDIAS ANUALES DE CRECIMIENTO POR MUNICIPIO. 2008-2020.....                                      | 11 |
| TABLA 5.  | POBLACIÓN TOTAL POR ÁREA DE RESIDENCIA Y DENSIDAD POBLACIONAL. CENSOS 1930- 2007 Y POBLACIÓN 2014..... | 12 |
| TABLA 6.  | PROYECCIONES DE POBLACIÓN POR SEXO AÑOS 2008 A 2020.....   | 12 |
| TABLA 7.  | POBLACIÓN POR RANGOS DE EDAD .....   | 13 |
| TABLA 8.  | POBLACION POR SEXO, AREA DE RESIDENCIA Y JEFATURA DE HOGAR.2007.....                                   | 14 |
| TABLA 9.  | POBLACION POR RAZA Y GRUPO ETNICO. CENSO 2007.....   | 15 |
| TABLA 10. | LAS 10 PRINCIPALES ENFERMEDADES EN SAN DIONISIO. 2014.....   | 17 |
| TABLA 11. | LOCALIZACIÓN DE LAS USCF. SAN DIONISIO .....   | 18 |
| TABLA 12. | CENTROS EDUCATIVOS DEL MUNICIPIO DE SAN DIONISIO.....  | 19 |
| TABLA 13. | MATRÍCULA FINAL POR CENTRO EDUCATIVO Y SEXO. 2013. SAN DIONISIO.....                                   | 21 |
| TABLA 14. | CANTIDAD Y TIPO DE PRODUCCIÓN AGROPECUARIA.....  | 25 |
| TABLA 15. | TIPO Y CANTIDAD DE ESTABLECIMIENTOS COMERCIALES. CASCO URBANO DE SAN DIONISIO. 2014.....               | 26 |



|           |   |    |
|-----------|---|----|
| TABLA 16. | ICM 2013, El Salvador, Municipalidades en Cada Nivel de Desempeño ..... | 28 |
| TABLA 17. | HOMICIDIOS POR MUNICIPIO. 2000-2013. ....                               | 32 |
| TABLA 18. | DENUNCIAS POR TIPO DE DELITO AÑO 2012 Y 2013. ....                      | 35 |
| TABLA 19. | FUNCIONES UNIDADES MUNICIPALES .....                                    | 40 |

## INDICE DE FIGURAS

|           |  |    |
|-----------|--|----|
| FIGURA 1. | PORCENTAJE DE POBLACIÓN POR RANGOS DE EDAD. .... | 14 |
|-----------|--|----|







## 1 DATOS DEMOGRÁFICOS

Los datos poblacionales revisten mucha importancia en la planificación territorial, pues permiten estimar las necesidades de la población en crecimiento, relacionadas con la dotación de todos los servicios básicos como infraestructura educativa, salud, vial, agua potable y saneamiento en general.

El Salvador, en el Censo de Población y Vivienda de 2007, arrojó una población de 5,744,113 habitantes. El Departamento de Usulután tenía 344,235 habitantes, que representa el 6.0% del total de población nacional.

Para el área de intervención, conformada por los municipios de Jucuarán, San Dionisio, Jiquilisco, Concepción Batres y Puerto El Triunfo, San Dionisio, tiene una extensión territorial de 114.95 Km<sup>2</sup><sup>1</sup> y una población para 2014 de 9,784 habitantes, con una densidad de 85.12 hab/Km<sup>2</sup>. San Dionisio tiene el 2.84 % del total de población departamental, con 6 cantones

Si se analiza por los datos censales del periodo 1930-2007, San Dionisio ha tenido un crecimiento del 38.6% en el periodo intercensal de 19961-1971 y casi ha doblado su población en el periodo intercensal de 1971-1992. En el siguiente periodo intercensal de 1992-2007, la población municipal ha decrecido alrededor del 28%. Lo mismo ha pasado con la población urbana, la cual ha ido en descenso, en los periodos intercensales de 1950- 1992, pasando de 29% en 1939 y llegando a 11% en 1992. Para el censo del 2007, la población urbana pasó a ser del 26%.

La importancia del grado de población urbana, radica en las oportunidades que tienen esa población de acceder a mejores niveles de vida, como ser salud, educación, recreación e inserción laboral. Un municipio con un alto porcentaje de población asentada a nivel rural, implica que la misma no tiene las oportunidades de desarrollo humano y familiar, es una situación de mucha inequidad, que contribuye a reforzar el círculo de la pobreza. Un municipio con un 74% de su población radicada en el área rural, requiere de una visión de desarrollo municipal que implica mejorar el acceso a los servicios básicos a esa población.

---

<sup>1</sup> En el Plan de Acción Municipal consta 106.54 Km<sup>2</sup>.

**TABLA 1. CRECIMIENTO POBLACIONAL INTERCENSAL Y % DE POBLACIÓN URBANA. 1930-2007**

| <b>Año Censal</b> | <b>Población Urbana</b> | <b>Población Rural</b> | <b>Total</b> | <b>% Urbano</b> |
|-------------------|-------------------------|------------------------|--------------|-----------------|
| 1,930             | 308                     | 752                    | 1,060        | 29              |
| 1,950             | 203                     | 1,103                  | 1,306        | 16              |
| 1,961             | 331                     | 1,900                  | 2,231        | 15              |
| 1,971             | 384                     | 2,709                  | 3,093        | 12              |
| 1,992             | 736                     | 6,162                  | 6,898        | 11              |
| 2,007             | 1,281                   | 3,664                  | 4,945        | 26              |

Fuente: Censo 1930-1992-2007

Según datos del Plan de Acción de San Dionisio, en forma general se puede decir que la población municipal tiene una tendencia al crecimiento, aunque en algunos periodos la tasa de crecimiento ha sido negativa. La tendencia es hacia un crecimiento positivo, pues del 2007 al 2014, la tasa subió a 13.98% anual. La tabla a continuación muestra los censos oficiales y la tasa de crecimiento intercensal.

**TABLA 2. CRECIMIENTO POBLACIONAL 1930-2014<sup>2</sup>.**

| <b>Año</b>   | <b>Tasa de Crecimiento Anual ( intercensal)</b> |
|--------------|---|
| 1930-1950    | 1.2   |
| 1950-1961    | -0.52   |
| 1961-1971    | 15.1  |
| 1971-1992    | 5.9   |
| 1992-2005    | 2   |
| 2005-2007    | -21.4   |
| 2007-2014(1) | 13.98   |

Fuente: Elaboración INYPSA a partir de los datos del Plan de Acción San Dionisio 2011-2013.

(1) Dato población 2014 Alcaldía Municipal y taller de validación, 2014.

---

<sup>2</sup> Se utilizó la fórmula:  $(\text{Pobl } 1950 - \text{Pobl } 1930) / \text{pobl } 1930 / (1950 - 1930) * 100$  Para todos los periodos intercensales.



Si vemos las proyecciones de población por año del 2008 hasta 2020, la tendencia es ir creciendo moderadamente, con una tasa promedio de 8.6% anual. En los siguientes cuadros se observa las proyecciones poblacionales y las tasas de crecimiento anuales.

**TABLA 3. PROYECCIONES DE POBLACIÓN AÑOS 2008-2020.**

| Año  | Total |
|------|-------|
| 2008 | 5,083 |
| 2009 | 5,127 |
| 2010 | 5,170 |
| 2011 | 5,218 |
| 2012 | 5,265 |
| 2013 | 5,314 |
| 2014 | 5,362 |
| 2015 | 5,411 |
| 2016 | 5,454 |
| 2017 | 5,498 |
| 2018 | 5,544 |
| 2019 | 5,599 |
| 2020 | 5,635 |

Fuente: Estimaciones y Proyecciones de Poblaciones Municipales 2005-2020. Ministerio de Economía, DIGESTYC UNFPA, CEPAL, CELADE

**TABLA 4. TASAS MEDIAS ANUALES DE CRECIMIENTO POR MUNICIPIO. 2008-2020**

| AÑOS            | TASA MEDIA DE CRECIMIENTO POBLACIONAL |
|-----------------|---------------------------------------|
| 2008-2009       | 8.6                                   |
| 2009-2010       | 8.7                                   |
| 2010-2011       | 9.1                                   |
| 2011-2012       | 9.1                                   |
| 2012-2013       | 9.1                                   |
| 2013-2014       | 9.1                                   |
| 2014-2015       | 9.1                                   |
| 2015-2016       | 8.7                                   |
| 2016-2017       | 8.5                                   |
| 2017-2018       | 8.2                                   |
| 2018-2019       | 7.8                                   |
| 2019-2020       | 7.3                                   |
| <b>Promedio</b> | <b>8.6</b>                            |

Fuente: Estimaciones y Proyecciones de Poblaciones Municipales 2005-2020. Ministerio de Economía, DIGESTYC UNFPA, CEPAL, CELADE

### 1.1 POBLACIÓN POR ÁREA DE RESIDENCIA

Según los datos de los Censos Oficiales realizados en El Salvador, la población de San Dionisio ha tenido un leve predominio de hombres sobre mujeres desde 1930 hasta 1992. A partir del 2007, hay más mujeres que hombres en el Municipio, tanto en el área urbana como rural. Para 2007, la mayoría de su población se encuentra en el área rural (74.1%). El porcentaje de población urbana en 2007 fue de 26%

**TABLA 5. POBLACIÓN TOTAL POR ÁREA DE RESIDENCIA Y DENSIDAD POBLACIONAL. CENSOS 1930- 2007 Y POBLACIÓN 2014.**

| Año Censal | POBLACION CENSO 1930-2007 |              |              |              |       |      |              |       |       |
|------------|---------------------------|--------------|--------------|--------------|-------|------|--------------|-------|-------|
|            | Total                     |              |              | Área         |       |      |              |       |       |
|            | Total                     | Masc.        | Fem.         | Urbana       |       |      | Rural        |       |       |
|            |                           |              |              | Total        | Masc. | Fem. | Total        | Masc. | Fem.  |
| 1930       | 1,060<br>100%             | 573<br>54%   | 487<br>46%   | 308<br>19%   | 163   | 145  | 752<br>71%   | 410   | 342   |
| 1950       | 1,306<br>100%             | 740<br>57%   | 566<br>43%   | 203<br>16%   | 104   | 99   | 1,103<br>84% | 636   | 467   |
| 1961       | 2,231<br>100%             | 1,155<br>52% | 1,076<br>48% | 331<br>15%   | 168   | 163  | 1,900<br>85% | 987   | 913   |
| 1971       | 3,093<br>100%             | 1,607<br>52% | 1,486<br>48% | 384<br>12%   | 198   | 186  | 2,709<br>88% | 1,409 | 1,300 |
| 1992       | 6,898<br>100%             | 3,490<br>51% | 3,408<br>49% | 736<br>11%   | 391   | 345  | 6,162<br>89% | 3,099 | 3,063 |
| 2007       | 4,945<br>100%             | 2,361<br>48% | 2,584<br>52% | 1,281<br>26% | 599   | 682  | 3,664<br>74% | 1,762 | 1,902 |

Fuente: Censo 1930-2007

### 1.2 PROYECCIONES DE POBLACIÓN POR SEXO

Si se analiza las proyecciones para los años 2008 a 2020, por sexo, la tendencia es hacia el predominio de mujeres sobre hombres, quedando las mujeres en un porcentaje del 52% y los hombres en 48%, tal como se muestra en el cuadro a continuación.

**TABLA 6. PROYECCIONES DE POBLACIÓN POR SEXO AÑOS 2008 A 2020.**

| Año  | Hombres | Mujeres | Total        |
|------|---------|---------|--------------|
| 2008 | 2,425   | 2,658   | <b>5,083</b> |
| 2009 | 2,442   | 2,685   | <b>5,127</b> |
| 2010 | 2,460   | 2,710   | <b>5,170</b> |
| 2011 | 2,480   | 2,738   | <b>5,218</b> |
| 2012 | 2,501   | 2,764   | <b>5,265</b> |
| 2013 | 2,523   | 2,791   | <b>5,314</b> |
| 2014 | 2,545   | 2,817   | <b>5,362</b> |
| 2015 | 2,567   | 2,844   | <b>5,411</b> |



| Año  | Hombres | Mujeres | Total        |
|------|---------|---------|--------------|
| 2016 | 2,587   | 2,867   | <b>5,454</b> |
| 2017 | 2,608   | 2,890   | <b>5,498</b> |
| 2018 | 2,631   | 2,913   | <b>5,544</b> |
| 2019 | 2,664   | 2,935   | <b>5,599</b> |
| 2020 | 2,679   | 2,956   | <b>5,635</b> |

Fuente: Estimaciones y Proyecciones de Poblaciones Municipales 2005-2020. Ministerio de Economía, DIGESTYC UNFPA, CEPAL, CELADE

### 1.3 POBLACION POR RANGOS DE EDAD

Municipio tiene una pirámide poblacional de base ancha, con mayoría joven. El 46.2% de la población es menor de 19 años.

**TABLA 7. POBLACIÓN POR RANGOS DE EDAD**

| Edad          | Cantidad | %     |
|---------------|----------|-------|
| 0-4 años      | 556      | 10.3  |
| 5 -9 años     | 628      | 11.7  |
| 10-14 años    | 672      | 12.5  |
| 15-19 años    | 632      | 11.7  |
| 20-24 años    | 536      | 10.0  |
| 25-29 años    | 441      | 8.2   |
| 30-34 años    | 362      | 6.7   |
| 35- 39 años   | 299      | 5.6   |
| 40-49 años    | 458      | 8.5   |
| 50-59 años    | 342      | 6.4   |
| 60 años y más | 459      | 8.5   |
| Total         | 5385     | 100.0 |

Fuente: Plan de Acción San Dionisio. 2011-2015

FIGURA 1. PORCENTAJE DE POBLACIÓN POR RANGOS DE EDAD.

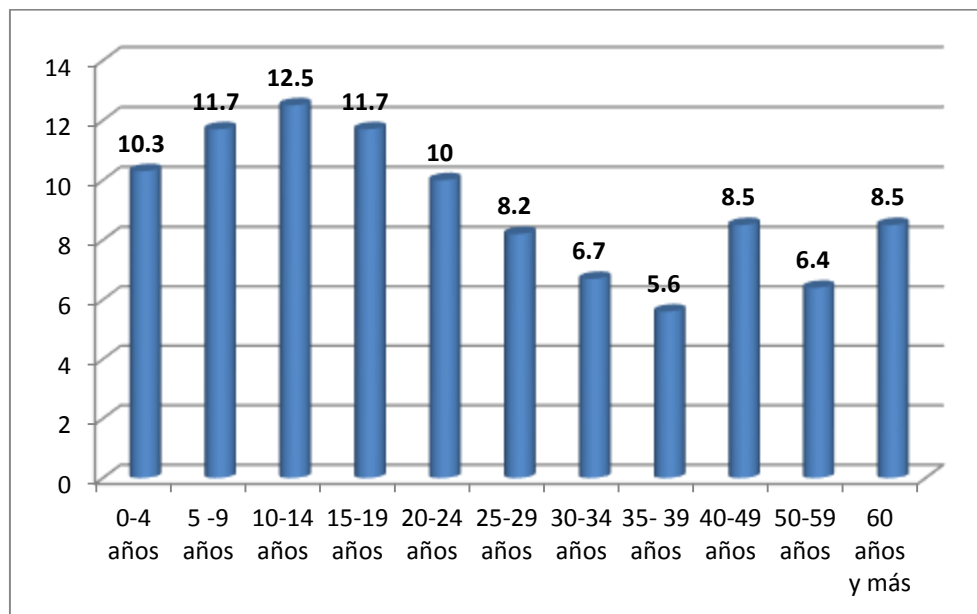

#### 1.4 POBLACIÓN POR SEXO Y JEFATURA DE HOGAR

Del total de jefes de hogar en el Municipio de San Dionisio, 66% son hombres y 34% son mujeres. La mayor cantidad de hogares se encuentra en el área rural, pues la población es predominantemente rural (73%). En el área rural, 69% de los hogares tienen jefatura masculina y 31% son las mujeres las jefes de hogar.

A nivel urbano, hay un 27% del total de hogares, representando la jefatura masculina un 58% y 42% son hogares con jefatura femenina. Como se observa, en el área urbana, hay más hogares cuya persona responsable por él es una mujer.

TABLA 8. POBLACION POR SEXO, AREA DE RESIDENCIA Y JEFATURA DE HOGAR.2007

|                 | País               |                    | SAN DIONISIO                   |                                |
|-----------------|--------------------|--------------------|--------------------------------|--------------------------------|
|                 | Total Pobl         | Jefe de Hogar      | Total Pobl                     | Jefe de Hogar                  |
| <b>Total</b>    | <b>5744,133.00</b> | <b>1406,485.00</b> | <b>4,945.00</b><br><b>100%</b> | <b>1,230.00</b><br><b>100%</b> |
| Hombres         | 2719,371.00        | 916,100.00         | 2,361.00                       | 814.00<br>66%                  |
| Mujeres         | 3024,742.00        | 490,385.00         | 2,584.00                       | 416.00<br>34%                  |
| <b>Area Urb</b> | <b>3598,742.00</b> | <b>925,306.00</b>  | <b>1,281.00</b>                | <b>332.00</b><br><b>27%</b>    |
| Hombres         | 1676,313.00        | 584,376.00         | 599.00                         | 192.00                         |
| Mujeres         | 1922,523.00        | 340,930.00         | 682.00                         | 140.00                         |



|            | País        |               | SAN DIONISIO |               |
|------------|-------------|---------------|--------------|---------------|
|            | Total Pobl  | Jefe de Hogar | Total Pobl   | Jefe de Hogar |
| Area Rural | 2145,277.00 | 481,179.00    | 3,664.00     | 898.00<br>73% |
| Hombres    | 1043,058.00 | 331,724.00    | 1,762.00     | 622.00        |
| Mujeres    | 1102,219.00 | 149,455.00    | 1,902.00     | 276.00        |

Censo 2007. Tomo IV. Vol I Municipios Características Generales. DIGESTYC

## 1.5 POBLACIÓN TOTAL POR RAZA Y GRUPO ÉTNICO Y SEXO. CENSO 2007

La población mestiza es la mayoritaria a nivel nacional (86%). Los blancos representan un 13% de la población total. Los grupos étnicos representan un 0.2% del total poblacional y los negros representan 0.1%. Como se puede observar predominan los mestizos y blancos.

San Dionisio sigue la tendencia nacional. Predomina en su población el mestizo (92%). Los blancos representan 8%. Los grupos étnicos representan 0.04% y se constituyen en una pequeñísima parte de la población. No hay negros en ese Municipio. Es de esperar que esta tendencia siga en las proyecciones poblacionales.

**TABLA 9. POBLACION POR RAZA Y GRUPO ÉTNICO. CENSO 2007.**

| País         | Población          | Blanco            | Mestizo            | Grupos Étnicos   |                 |                 |                 |                 | Negro           | Otros            |
|--------------|--------------------|-------------------|--------------------|------------------|-----------------|-----------------|-----------------|-----------------|-----------------|------------------|
|              |                    |                   |                    | Total            | Lenca           | Kakawira        | Nahua-Pipil     | Otros           |                 |                  |
| <b>Total</b> | <b>5744,113.00</b> | <b>731,702.00</b> | <b>4959,210.00</b> | <b>13,310.00</b> | <b>2,012.00</b> | <b>4,165.00</b> | <b>3,539.00</b> | <b>3,594.00</b> | <b>7,441.00</b> | <b>32,450.00</b> |
| Hombres      | 2719,378.00        | 322,388.00        | 2370,730.00        | 6,401.00         | 959.00          | 2,038.00        | 1,704.00        | 1,700.00        | 4,036.00        | 15,816.00        |
| Mujeres      | 3024,742.00        | 409,314.00        | 2588,480.00        | 6,909.00         | 1,053.00        | 2,127.00        | 1,835.00        | 1,894.00        | 3,405.00        | 16,634.00        |

| San Dionisio | Población       | Blanco        | Mestizo         | Grupos Étnicos |             |             |             |             | Negro       | Otros       |
|--------------|-----------------|---------------|-----------------|----------------|-------------|-------------|-------------|-------------|-------------|-------------|
|              |                 |               |                 | Total          | Lenca       | Kakawira    | Nahua-Pipil | Otros       |             |             |
| <b>Total</b> | <b>4,945.00</b> | <b>370.00</b> | <b>4,573.00</b> | <b>2.00</b>    | <b>1.00</b> | <b>0.00</b> | <b>0.00</b> | <b>1.00</b> | <b>0.00</b> | <b>0.00</b> |
| Hombres      | 2,361.00        | 168.00        | 2,192.00        | 1.00           | 0.00        | 0.00        | 0.00        | 1.00        | 0.00        | 0.00        |
| Mujeres      | 2,584.00        | 202.00        | 2,381.00        | 1.00           | 1.00        | 0.00        | 0.00        | 0.00        | 0.00        | 0.00        |

Fuente: Censo 2007. Tomo IV. Vol I Municipios Características Generales. DIGESTYC

Conclusión: San Dionisio es un municipio pequeño, con un bajo crecimiento poblacional, el cual ha sido en algunos periodos negativo, contribuyendo para que la población disminuya en lugar de aumentar. Sin embargo, en las proyecciones de población del Censo 2007, la tendencia en ese municipio es hacia un crecimiento elevado, con una tasa promedio de 8.6% anual. Eso implica que las Autoridades Municipales tienen que prever las demandas de servicio que habrá en su municipio en un periodo de 12

años, para poder brindar mejores oportunidades a sus habitantes. Su población se encuentra localizada mayoritariamente en el área rural (74% en el 2007), lo que implica que sus habitantes están limitados en cuanto al acceso a los servicios básicos como salud, educación, recreación, entre otros. En el periodo intercensal de 1930 – 1992, hubo predominio de hombres sobre las mujeres, tanto en el área urbana como rural. A partir del 2007, y con las proyecciones de población, se estima que la tendencia es que las mujeres sean mayoría en el municipio, representando un 52% de la población total. Su pirámide poblacional es de base ancha, con un 46.2% de su población comprendida entre 0 y 19 años de edad. Respecto a la jefatura de hogar, predominan los hogares con jefes hombres (66%). Aunque siempre hay predominio de jefes hombres sobre las jefas mujeres, en el área urbana hay más hogares con jefatura femenina que en el área rural (42% y 31% respectivamente). Generalmente, los hogares con jefatura femenina tienen la tendencia de ser más pobres y con mayores necesidades, pues no hay un cónyuge para apoyar en las tareas del hogar, quedando la mujer con una doble o triple carga (trabajo remunerado, trabajo en el hogar y trabajo comunitario). Por último cabe señalar que en el Municipio de San Dionisio, hay un predominio de la raza mestiza (92%). Los grupos étnicos son una minoría, no llegando ni al 1%, solo hay 2 personas que son consideradas étnicas, una del grupo lenca y otra de otro grupo (sin especificar). No hay negros en ese Municipio.





## 2 SITUACIÓN DE SALUD

Según datos obtenidos en la Alcaldía de San Dionisio y en el taller de validación, el municipio tiene un total de 4 Centros de Salud para atender a toda la población municipal. No tiene ambulancia para trasladar pacientes gravemente enfermos a otros centros hospitalarios.

Según el Plan de Acción San Dionisio 2011-2014, hay deficiencia en la cobertura de salud en las islas, y limitado número de promotores de salud.

### 2.1 Principales enfermedades (Morbilidad)

Según datos del SIBASI, las 10 principales enfermedades que se presentan en San Dionisio son:

**TABLA 10. LAS 10 PRINCIPALES ENFERMEDADES EN SAN DIONISIO. 2014.**

| Semana 52<br>Departamento de Usulután<br>SAN DIONISIO |  |       |
|---|--|-------|
| Nº  | Evento                                   | Total |
| 1   | INFECCIÓN RESPIRATORIA AGUDA             | 1308  |
| 2   | PARASITISMO INTESTINAL                   | 324   |
| 3   | DIARREA Y GASTROENTERITIS                | 39    |
| 4   | SINTOMÁTICO RESPIRATORIO                 | 35    |
| 5   | HIPERTENSIÓN ARTERIAL                    | 15    |
| 6   | CONJUNTIVITIS BACTERIANA AGUDA           | 12    |
| 7   | MORDEDURA POR ANIMAL TRANSMISOR DE RABIA | 10    |
| 8   | NEUMONÍAS                                | 9     |
| 9   | ACCIDENTE DE TRABAJO                     | 7     |
| 10  | FIEBRE TIFOIDEA (PC)                     | 4     |

Fuente: Ministerio de Salud Pública. SIBASI Usulután. 2014.

Como se puede observar, la principal causa de consulta es la IRA, enfermedad que afecta principalmente a menores de 5 años, seguido de Parasitismo Intestinal, Diarrea y Gastroenteritis. Todas las 3 principales causas de consulta son enfermedades prevenibles, muchas veces provocadas por un medio ambiente contaminado y falta de información/capacitación a familiares para su correcta prevención. Sin embargo, también influye el no tener acceso a agua potable y a saneamiento básico seguro (letrina en buen estado, por ejemplo).

## **2.2 Infraestructura de Salud**

San Dionisio cuenta con 2 Unidades de Salud Comunitaria y Familiar y personal capacitado para dar atención. Tiene también otros 2 centros de atención a la salud.

**TABLA 11. LOCALIZACIÓN DE LAS USCF. SAN DIONISIO**

| Unidades de Salud Comunitaria y Familiar | Localización según datos obtenidos Alcaldía |
|--|---|
| Centro de atención a la salud            | Cantón Mundo Nuevo                          |
| Centro de atención a la salud            | Cantón Iglesia Vieja                        |
| Centro de atención a la salud            | Isla de San Sebastián                       |
| Centro de atención a la salud            | Cantón Rancho Viejo                         |

Fuente: Datos Alcaldía. 2014.

Según información brindada en el taller de validación, hay una clínica en La Pirraya que funciona en un restaurante. El servicio de salud no es de calidad, según opinión de funcionarios municipales, pues en La Pirraya a veces no atiende a las personas que llegan de fuera, y quedan esperando.

Conclusión: San Dionisio presenta como principales enfermedades, las que son prevenibles y se relacionan con un ambiente contaminado, falta de acceso a agua potable como diarrea, parasitismo intestinal e IRA's. Hay 4 unidades de salud comunitaria y familiar y una clínica en La Pirraya.

## **3 SITUACIÓN EDUCACIONAL<sup>3</sup>**

San Dionisio es un municipio con una escolaridad promedio de 3.8 años, siendo 4.4 años en el área urbana y 3.5 años en el área rural. Si se analiza por sexo, hombres y mujeres

---

<sup>3</sup> Ver Anexo 1. Cuadro de Indicadores Básicos. Almanaque 262.



permanecen poco tiempo en el sistema educativo formal, con 3.7 y 3.8 años respectivamente, sin diferencia por sexo.

La tasa de alfabetización en mayores de 15 años es de 67.9%. A nivel urbano esa tasa es de 73.2% y a nivel rural es de 66.0%. Para los hombres esa tasa es de 69.9% y para las mujeres es de 66.2%. En ese aspecto hay una diferencia porcentual de 3.7% a favor de los hombres. <sup>4</sup>

La cobertura en primaria es de 86.1% de la población en edad escolar, lo que deja fuera del sistema educativo a 13.9 de los niños y niñas. La cobertura a nivel de educación media desciende al 20.6 %, de ese 86.1%. Hay una gran deserción escolar, justamente en la edad de la adolescencia. Esta deserción puede ser asociada a tener que trabajar o a la vinculación a pandillas. <sup>5</sup>

Según opinión de funcionarios municipales en el taller de validación, el servicio brindado no es de calidad. Hay lugares donde la maestra llega tardísimo!

Lo anterior indica que el municipio tiene serias deficiencias en la retención de la población en el sistema educativo formal, afectando a futuro, la inserción laboral de esos jóvenes.

### 3.1 Infraestructura Educativa

El municipio de San Dionisio tiene un total de 8 Centros Educativos para atender a toda la población. No tienen Instituto. En la siguiente tabla se encuentra los nombres del Centro y su localización.

Hay 40 Computadoras de escritorio (PC) distribuidos en 3 Centros, siendo que el Centro Escolar San Dionisio tiene 22, el Centro Escolar Isla de San Sebastián tiene 16 y el Centro Escolar Isla La Pirraya tiene 2. Hay un total de 2 computadoras portátiles, localizadas en el Centro Escolar San Dionisio y en el Centro Escolar Isla de San Sebastián, cada uno con una unidad.

**TABLA 12. CENTROS EDUCATIVOS DEL MUNICIPIO DE SAN DIONISIO.**

| Nº | Nombre del Centro Educativo         | Cantón               | Caserío | Dirección del Centro Escolar   | Sector  | Zona  |
|----|-------------------------------------|----------------------|---------|--|---------|-------|
| 1  | Centro Escolar Cantón Iglesia Vieja | Cantón Iglesia Vieja | Na      | Cantón Iglesia Vieja 5 Kms Sobre Calle A Puerto Parada Y 5 Cuadras Al Poniente De Desvío De Ramírez Calle Que Conduce A San Dionisio | Público | Rural |

<sup>4</sup> Almanaque 262. Op. Cit.

<sup>5</sup>dem.

**FORMULACIÓN DE LOS PLANES DE ORDENAMIENTO URBANO DE LOS MUNICIPIOS DE LA CUENCA DE LA BAHÍA DE JIQUILISCO**

| Nº | Nombre del Centro Educativo              | Cantón             | Caserío    | Dirección del Centro Escolar   | Sector  | Zona   |
|----|--|--------------------|------------|--|---------|--------|
| 2  | Centro Escolar De San Dionisio           | Na                 | Na         | Final Primera Calle Oriente Y Segunda Avenida Sur Barrio El Centro           | Público | Urbano |
| 3  | Centro Escolar Cantón San Francisco      | San Francisco      | Na         | Cantón San Francisco 5Kms Al Poniente De calle San Dionisio                  | Público | Rural  |
| 4  | Centro Escolar Colonia El Cojoyon        | Isla San Sebastián | El Cojoyon | Calle A Puerto Parada  | Público | Rural  |
| 5  | Centro Escolar Caserío Mundo Nuevo       | San Francisco      | Na         | Cantón San Francisco   | Público | Rural  |
| 6  | Centro Escolar Cantón Isla San Sebastián | Isla San Sebastián | Na         | ½ Km Al Sur De Puerto Ceiba  | Público | Rural  |
| 7  | Centro Escolar Caserío La Pirraya        | Isla San Sebastián | La Pirraya | Caserío La Pirraya Cantón Isla San Sebastián San Dionisio Usulután           | Público | Rural  |
| 8  | Centro Escolar Cantón Isla Rancho Viejo  | Isla Rancho Viejo  | Na         | Cantón Isla Rancho Viejo San Dionisio Entrada Por El Sector De Puerto Parada | Público | Rural  |

Fuente: Departamental de Educación. Usulután. 2014

### 3.2 Matrícula por Sexo

Hay un total de 1,363 estudiantes que fueron matriculados en los diferentes centros educativos en el año 2013. Hay un total de 50 docentes, siendo que el Centro Escolar del Casco Cantón Iglesia Vieja tiene 12 docentes, representando 24% del total de profesores del municipio.

No hay diferencia significativa en la matrícula entre hombres y mujeres. La matrícula total masculina fue de 687 alumnos y la femenina es de 676. Si se analiza por centro educativo, en el Centro Escolar de San Dionisio (casco urbano), el Centro Escolar de La Pirraya y el Centro Escolar de Cantón Mundo Nuevo, concentran el 71.61% de la población matriculada. La tabla a continuación muestra esos datos.



**TABLA 13. MATRÍCULA FINAL POR CENTRO EDUCATIVO Y SEXO. 2013. SAN DIONISIO.**

| MATRÍCULA FINAL 2013 |  |                 |            |            |                |            |            |                 |                |  |
|----------------------|--|-----------------|------------|------------|----------------|------------|------------|-----------------|----------------|--|
|                      | Centro Educativo   | Total Masculino |            |            | Total Femenino |            |            | Matrícula Final | Docentes MINED |  |
|                      |  | Promo vidos     | Rete nidos | Reti rados | Promo vidos    | Rete nidos | Reti rados | Total           |                |  |
| 1                    | Centro Escolar Colonia El Cojoyon                        | 30              | 0          | 1          | 30             | 0          | 3          | 64              | 7              |  |
| 2                    | Centro Escolar Cantón Iglesia Vieja                      | 67              | 1          | 0          | 52             | 1          | 3          | 124             | 12             |  |
| 3                    | Centro Escolar Caserío La Pirraya                        | 87              | 10         | 11         | 110            | 8          | 8          | 234             | 7              |  |
| 4                    | Centro Escolar Cantón Isla Rancho Viejo                  | 45              | 3          | 2          | 28             | 2          | 2          | 82              | 1              |  |
| 5                    | Centro Escolar De San Dionisio                           | 215             | 11         | 30         | 228            | 6          | 33         | 523             | 7              |  |
| 6                    | Centro Escolar Cantón San Francisco                      | 55              | 2          | 1          | 58             | 1          | 3          | 120             | 5              |  |
| 7                    | Centro Escolar Caserío Mundo Nuevo                       | 103             | 1          | 12         | 89             | 1          | 10         | 216             | 8              |  |
| 8                    | Centro Escolar Cantón Isla De San Sebastián <sup>6</sup> |                 |            |            |                |            |            |                 | 3              |  |
|                      | TOTAL  | 602             | 28         | 57         | 595            | 19         | 62         | 1363            | 50             |  |
|                      |  | 687             |            |            | 676            |            |            | 1363            |                |  |

Fuente: Departamental de Educación Usulután. 2014.

<sup>6</sup> No hay datos de matrícula.

### 3.3 Violencia en los Centros Educativos

El Ministerio de Educación ha elaborado un Plan de Prevención de Violencia en las Escuelas<sup>7</sup>, debido al incremento de hechos delictivos en los Centros Educativos. Las estadísticas presentadas no se encuentran desglosadas por Municipio, pero sí por Departamento.

Los Centros Educativos del Departamento de Usulután presentan los siguientes problemas:

- ✓ Consumo de drogas;
- ✓ Venta de drogas;
- ✓ Presencia de Pandillas;
- ✓ Venta de bebidas alcohólicas y cigarrillos;
- ✓ Ubicación cerca de centros de tolerancia;
- ✓ Portación de armas de fuego;
- ✓ Fuerte tráfico vehicular.

Aunque no hay estadísticas por Centro Educativo por municipio, en la entrevista realizada en la Alcaldía<sup>8</sup>, se indicó que hay problemas con pandillas, hay drogadicción, hay robos, hurtos y violencia intrafamiliar. Los datos para el Departamento indican que ese problema se da en los Centros Escolares y se puede inferir que los Centros Educativos de este municipio sufren de este tipo de violencia señalado anteriormente.

Conclusión: San Dionisio presenta un promedio de años de estudio de 3.8, lo que significa que los niños y niñas que se encuentran inscritos en el proceso de educación formal, abandonan la escuela antes de completar la primaria. Hay 8 centros educativos, donde se imparten los niveles de parvularia y básica. Según información brindada por actores claves en el taller de validación, en el casco urbano hay la oportunidad para los y las jóvenes de estudiar bachillerato en acuicultura y salud. No hay bachillerato general. Para 2013 hubo un total de 1,363 alumnos/as matriculados. Los Centros Escolares que presentan mayor matrícula son el del Casco Urbano de San Dionisio, Isla La Pirraya y Mundo Nuevo, con 523, 234 y 216 estudiantes respectivamente. Debido a la cantidad de hechos violentos ocurridos en los centros educativos a nivel nacional y departamental, el Ministerio de Educación ha decidido lanzar un Plan de Prevención de Violencia en los Centros Escolares. Los datos estadísticos de hechos violentos en centros educativos se encuentran a nivel departamental y Usulután presenta algunos de ellos, como ser presencia de pandillas, venta y consumo de drogas, entre otros. En San Dionisio también implementarán ese Plan, aunque no se tenga datos específicos de hechos violentos a nivel de centros educativos en el Municipio.

---

<sup>7</sup> Plan Nacional de Prevención y Seguridad en las Escuelas (PLANPREVES) . Ministerio de Educación. Octubre 2013.

<sup>8</sup> Gloribel Batres. Jefe Unidad de la Mujer.



## 4 ACCESO A LOS SERVICIOS BASICOS

El Municipio presenta deficiencia en la cobertura de los servicios básicos. Hay muchas necesidades insatisfechas.

### 4.1 AGUA

El acceso a fuentes mejoradas de agua, como parte de los ODM a ser alcanzados, es de 86.9% a nivel nacional y con conexión domiciliar es de 67.5% para el 2007.<sup>9</sup>

Según los datos del Almanaque 262 del PNUD,<sup>10</sup> del total de población municipal, el 31.5% tiene acceso a agua dentro de la casa, pero no hay datos sobre acceso a agua potable. Esa cifra se disminuye para el área rural, con un 12.2% y aumenta para el área urbana con un 83.7% con agua dentro de la casa.

Hay un 68.5% de viviendas sin acceso a agua dentro del hogar en todo el municipio. La situación del área rural es muy crítica, con un 87.8% de las viviendas sin acceso a agua dentro del hogar.

Según los datos del 2013 brindados por la Unidad de la Mujer, hay en todo el Municipio un total de 11.35% de las viviendas con acceso a agua potable. El déficit es de 88.63% de viviendas sin acceso a agua potable. Localidades donde no hay agua potable en las viviendas:

- San Francisco: La Joya
- Todas las viviendas de la Isla de San Sebastián
- Nuevo Mundo: Los Munguía y El Mechudo
- Iglesia Vieja: Shurla

### 4.2 ENERGIA ELECTRICA

Hay una cobertura del servicio de energía eléctrica al 85.1% de toda la población municipal. A nivel urbano el 93.1% de las viviendas tienen energía eléctrica y a nivel rural la cobertura es del 82.2%. Hay un 14.9% de los hogares del municipio sin acceso a energía eléctrica.<sup>11</sup>

De acuerdo a los datos del 2013 brindados por la Unidad de la Mujer hay un total de 19.08% de las viviendas municipales con acceso a energía eléctrica. El déficit es de 80.92%. No hay comunidades sin ese servicio.

---

<sup>9</sup> El Salvador. Segundo Informe de País. Sin excusas...Alcancemos los ODM en el 2015.PNUD. 2009.

<sup>10</sup> Almanaque 262. Estado del Desarrollo Humano en los Municipios de El Salvador 2009. FUNDAUNGO, Subsecretaría de Desarrollo Territorial y Descentralización. PNUD.

<sup>11</sup> Ídem.

### 4.3 ALCANTARILLADO SANITARIO/LETRINA

De acuerdo al Informe Almanaque 262, 0.7% de las viviendas del municipio tienen alcantarillado sanitario, siendo un 1.8% a nivel urbano y 0.3% a nivel rural.<sup>12</sup> Según entrevista con Gloribel Batres, Jefe Unidad de la Mujer de la Alcaldía de San Dionisio, muchas viviendas pueden tener letrinas pero se encuentran en mal estado y muchas no la tienen.

Hay 99.3% de viviendas sin ese servicio (alcantarillado/ letrina). Es una situación muy crítica en relación al acceso a este servicio.

### 4.4 DISPOSICION DE BASURA

En el municipio de San Dionisio no hay un relleno sanitario y ellos llevan la basura a un relleno sanitario que queda en Usulután. El tren de aseo pasa 3 veces por semana (lunes, miércoles y viernes) y recoge la basura del casco urbano y de algunas otras comunidades. Las comunidades que no tienen ese servicio, entierran o queman la basura.<sup>13</sup>

El informe de Almanaque 262, indica que hay un total de 1.1% viviendas en todo el municipio con acceso a servicio de tren de aseo, siendo un 0.6 % en el área urbana y 1.2% en el área rural.

#### Conclusión:

El municipio de San Dionisio presenta deficiencia en el acceso a agua potable (hay un 68.5% de viviendas sin ese servicio), hay un 14.9% del total de viviendas sin acceso a energía eléctrica y un 99.3% sin letrinas. Esos datos son más elevados para el área rural y menores para el área urbana. Según datos de la Municipalidad para 2013, hay un 11.37% de viviendas con acceso al agua potable y un 19.08% con acceso a energía eléctrica, siendo el déficit para ambos servicios superiores al 80%. El servicio del tren de aseo cubre la población de la Cabecera Municipal y algunas otras comunidades. No hay un relleno sanitario ni un botadero en el Municipio, la basura recogida es llevada al relleno en Usulután. Las demás comunidades queman o entierran la basura.

## 5 ECONOMIA

### 5.1 Generalidades

A partir de los años 90, al finalizar la guerra y firmarse los Acuerdos de Paz, El Salvador adquiere cierta "estabilidad y eficiencia macroeconómica, pero con debilidad microeconómica, caracterizada por el consumismo y el aumento de su dependencia del

---

<sup>12</sup> Almanaque 262. Op.Cit.

<sup>13</sup> Entrevista con Gloribel Batres, Jefe Unidad de la Mujer. Febrero 2014.





flujo de remesas del exterior, lo que debilita su estructura económica debido al abandono relativo de la actividad productiva, especialmente en lo rural".<sup>14</sup>

El municipio tiene como principal actividad económica la agricultura, con cultivos de granos básicos, hortalizas y frutas. Hay ganado vacuno, porcino, caballar y mular, y también aves de corral<sup>15</sup>. Se puede observar que el maíz tiene más superficie sembrada que todos los demás cultivos y el ganado vacuno supera en número a los demás.

La agricultura es de subsistencia y el excedente lo comercializan en el propio municipio. La producción pecuaria, principalmente los lácteos tienen buena aceptación a nivel municipal.<sup>16</sup>

Hay producción de caña, pero son obreros, no son dueños del cultivo. Recolectan coco en las islas, y los comercializan a nivel nacional.

**TABLA 14. CANTIDAD Y TIPO DE PRODUCCIÓN AGROPECUARIA.**

| Cultivos | Producción Agrícola        |                   | Producción Ganadera |       | Producción Avícola |       |
|----------|----------------------------|-------------------|---------------------|-------|--------------------|-------|
|          | Superficie Sembrada en Ha. | Producción en Kg. | Ganadería           | Total | Aves               | Total |
| Frijol   | 3.1                        | 1,840             | Vacuno              | 2,767 | Gallos-Gallinas    | 2,202 |
| Maíz     | 442                        | 107,775           | Porcino             | 357   | Pavos              | 5     |
| Arroz    | 45                         | 80,551            | Caballar            | 186   | Patos              | 240   |
| Maicillo | 49.6                       | 28,014            | Mular               | 11    | --                 | --    |

Fuente: Plan de Acción San Dionisio 2011-2013.

También practican la extracción de sal marina y pesca artesanal, con la extracción de moluscos ( curiles, punches, cangrejos, etc). Hay cooperativas pesqueras: en San Sebastián, en Rancho Viejo, en La Pirraya y en el Casco Urbano. Hay un total de 615

<sup>14</sup> Informe especial sobre el impacto de la violencia en los derechos de las niñas, niños y adolescentes en El Salvador. Procuraduría para la Defensa de los Derechos Humanos. 1ª edición mayo 2013.

<sup>15</sup> Plan de Acción San Dionisio 2011-2013.

<sup>16</sup> Plataforma Estratégica para el Desarrollo Humano. Cuenca Bahía de Jiquilisco. GAT.PNUD 2013.

pescadores y 271 embarcaciones<sup>17</sup>. Se comercializa el producto dentro y fuera del Municipio.

El turismo ha crecido en la zona sur, zona de playas y manglares, y el Municipio de San Dionisio tiene varias Islas, siendo la Isla de La Pirraya la más frecuentada. Sin embargo no tiene infraestructura para fomentar el turismo. Hay lanchas que pueden ser contratadas para tour acuático, por los manglares. La Pirraya es la cuna del Fútbol de Playa, pero no se explota ese hecho turísticamente.

En relación al comercio, San Dionisio presenta un comercio a pequeña escala: tiendas, panaderías, molinos, peluquería, venta de bebidas, billares, torres telefónicas, etc. Todos se encuentran a nivel del casco urbano, con excepción de las torres de telefonía, las cuales están dispersas por todo el municipio. A continuación se especifican los negocios y las cantidades.

**TABLA 15. TIPO Y CANTIDAD DE ESTABLECIMIENTOS COMERCIALES. CASCO URBANO DE SAN DIONISIO. 2014.**

| Tipo de Establecimiento        | Cantidad  |
|--------------------------------|-----------|
| Tiendas                        | 8         |
| Ferretería                     | 1         |
| Bar de Cocteles                | 1         |
| Billares                       | 4         |
| Chalets Municipales            | 2         |
| Cantinas                       | 6         |
| Panadería                      | 1         |
| Cyber                          | 1         |
| Molinos                        | 4         |
| Peluquería                     | 1         |
| Agroservicio                   | 1         |
| Venta de cervezas              | 1         |
| Ladrilleras                    | 2         |
| Torres Telefónicas             | 6         |
| Ruta de buses                  | 1         |
| Sistema de Agua Potable ACASAP | 1         |
| <b>Total</b>                   | <b>41</b> |

Fuente: Municipalidad de San Dionisio. 2014.

Por último, es conveniente citar que en San Dionisio se prevé su consolidación como municipio especializado en el desarrollo agropecuario. Presenta una economía basada en la producción primaria: agricultura y pesca, destinadas al consumo y el excedente lo comercializan en el mismo municipio y/o Usulután. El trabajo en las cañeras es a nivel de asalariado, los dueños no viven en el Municipio. La producción de coco es comercializada a nivel nacional. El turismo no ha sido muy explotado, aunque los la de La Pirraya se posiciona lentamente como un asentamientos ligado al ecoturismo y al fútbol

---

<sup>17</sup> Plataforma Estratégica para el Desarrollo Humano. GAT.PNU. 2013.



playa, lo que le ha valido un nombre en el escenario nacional. Sin embargo, el incremento de la inseguridad ciudadana está afectando a este último. En relación al comercio, hay comercio pequeño como pulperías, comedores, etc.

## 5.2 Índice competitividad

En este acápite se detallara el estado del índice de Competitividad Municipal. Como una herramienta adecuada para medir el clima de negocios a nivel local en El Salvador y es desarrollado por la Escuela Superior de Economía y Negocios (ESEN) en alianza con RTI Internacional y USAID/El Salvador

Un buen clima de negocios tiene que ver con el grado en que la gestión de un gobierno local se basa en principios de gobernanza tales como transparencia, rendición de cuentas, innovación, provisión de servicios públicos de calidad, establecimiento de reglas claras y estables y honestidad— cuya adopción se orienta al logro del desarrollo económico del territorio mediante, la promoción de oportunidades de inversión privada y la generación de empleos.

A partir del año 2013, el ICM mide las siguientes ocho características del clima de negocios de cada municipalidad :

1. **Transparencia:** Grado de apertura para otorgar acceso a la información y el grado de predictibilidad de los cambios a las regulaciones que afectan a los negocios de una municipalidad.
2. **Servicios Municipales:** Calidad de los servicios que una municipalidad presta al sector privado.
3. **Proactividad:** Nivel de dinamismo de un gobierno municipal para desarrollar y promover iniciativas dirigidas a atraer inversión y mejorar las condiciones para hacer negocios en la localidad.
4. **Pagos Ilícitos:** Magnitud, incidencia y costos de los pagos ilícitos que son solicitados para iniciar y operar un negocio en un municipio.
5. **Seguridad Pública:** Impacto del delito y la delincuencia sobre los propietarios de negocios y grado de habilidad de una municipalidad para prevenir el delito y mantenerlo dentro de límites aceptables.
6. **Tiempo para Cumplir con Regulaciones:** Frecuencia con que los negocios son sujetos a inspecciones en cada municipalidad, el grado en el que las inspecciones municipales se llevan a cabo de una manera apropiada y el número de regulaciones impuestas para la operación de los negocios en cada municipio.
7. **Tasas e Impuestos:** Monto de los impuestos locales y las otras cargas requeridas para la operación de los negocios, ajustado por el grado en que estos son apropiados a la calidad de los servicios públicos proporcionados por la municipalidad.
8. **Costos de Entrada:** Tiempo, costos y la facilidad para registrar e iniciar las operaciones de un negocio en una municipalidad.

**FORMULACIÓN DE LOS PLANES DE ORDENAMIENTO URBANO DE LOS MUNICIPIOS DE LA CUENCA DE LA BAHÍA DE JIQUILISCO**

**TABLA 16. ICM 2013, El Salvador, Municipalidades en Cada Nivel de Desempeño**

| <b>Municipios con Desempeño Excelente</b> | <b>Municipios con Desempeño Alto</b> | <b>Municipios con Desempeño Promedio</b> | <b>Municipios con Desempeño Bajo</b> | <b>Municipios con Desempeño Muy Bajo</b> |
|---|--------------------------------------|--|--------------------------------------|--|
| Atiquizaya                                | Juayúa                               | Nueva Concepción                         | Delgado                              | <i>Jucuarán</i>                          |
| El Carmen (Departamento de Cuscatlán)     | San Salvador                         | Jujutla                                  | Tacuba                               | Sonzacate                                |
| Alegría                                   | San Pablo Tacachico                  | Zacatecoluca                             | Acajutla                             | San Juan Opico                           |
| Tejutla                                   | Antiguo Cuscatlán                    | El Rosario                               | <i>Puerto El Triunfo</i>             | La Unión                                 |
| San Julián                                | Tepecoyo                             | Nueva Guadalupe                          | Olocuilta                            | Talnique                                 |
| Pasaquina                                 | San Vicente                          | Nejapa                                   | San Luis De La Herradura             | San Francisco Menéndez                   |
|   | Ciudad Arce                          | Suchitoto                                | <b>Jiquilisco</b>                    |  |
|   | San Rafael Cedros                    | San Pedro Masahuat                       | San Marcos                           |  |
|   | El Paisnal                           | San Juan Nonualco                        | Quezaltepeque                        |  |
|   | Ayutuxtepeque                        | Apastepeque                              | Aguilares                            |  |
|   | Santa Rosa De Lima                   | Armenia                                  | Mejicanos                            |  |
|   | Santiago Nonualco                    | Huizúcar                                 | San Sebastian Salitrillo             |  |
|   | San Francisco Gotera                 | Santa Cruz Michapa                       | Santa Ana                            |  |
|   | Santa María Ostuma                   | Anamoros                                 | Guazapa                              |  |
|   | Ciudad Barrios                       | San Luis Talpa                           | Cuscatancingo                        |  |
|   | Chinameca                            | Corinto                                  | Chalchuapa                           |  |
|   |                                      | Berlín                                   |                                      |  |



|  |  |                           |  |  |
|--|--|---------------------------|--|--|
|  |  | La Libertad               |  |  |
|  |  | Cojutepeque               |  |  |
|  |  | Moncagua                  |  |  |
|  |  | El Tránsito               |  |  |
|  |  | Panchimalco               |  |  |
|  |  | Chirilagua                |  |  |
|  |  | Texistepeque              |  |  |
|  |  | San Pedro Perulapán       |  |  |
|  |  | San Jose Villanueva       |  |  |
|  |  | Ilopango                  |  |  |
|  |  | Tonacatepeque             |  |  |
|  |  | San Bartolome Perulapía   |  |  |
|  |  | Santa Elena               |  |  |
|  |  | Tecoluca                  |  |  |
|  |  | Sensuntepeque             |  |  |
|  |  | Izalco                    |  |  |
|  |  | Ahuachapán                |  |  |
|  |  | Chalatenango              |  |  |
|  |  | San Miguel                |  |  |
|  |  | San Sebastián             |  |  |
|  |  | Candelaria de la Frontera |  |  |
|  |  | Conchagua                 |  |  |
|  |  | El Congo                  |  |  |
|  |  | Usulután                  |  |  |
|  |  | Santa Tecla               |  |  |

**FORMULACIÓN DE LOS PLANES DE ORDENAMIENTO URBANO DE LOS MUNICIPIOS DE LA CUENCA DE LA BAHÍA DE JIQUILISCO**

---

|  |  |                       |  |  |
|--|--|-----------------------|--|--|
|  |  | Lislique              |  |  |
|  |  | Zaragoza              |  |  |
|  |  | Lolotique             |  |  |
|  |  | Metapán               |  |  |
|  |  | Soyapango             |  |  |
|  |  | Caluco                |  |  |
|  |  | Sonsonate             |  |  |
|  |  | Santiago Texacuangos  |  |  |
|  |  | Santiago de María     |  |  |
|  |  | San Antonio del Monte |  |  |
|  |  | San Alejo             |  |  |
|  |  | ilobasco              |  |  |
|  |  | Santo Tomás           |  |  |
|  |  | Nahuizalco            |  |  |
|  |  | Colón                 |  |  |
|  |  | Guaymango             |  |  |
|  |  | Coatepeque            |  |  |
|  |  | Comasagua             |  |  |
|  |  | San Martín            |  |  |
|  |  | Tamanique             |  |  |
|  |  | Jucuapa               |  |  |
|  |  | Apopa                 |  |  |



Los resultados para los municipios de la bahía son:

| Ranking Municipio | Muni.             | ICM        | Transparencia | Servicios Municipales | Proactividad | Pagos ilícitos | Seguridad Pub. | Tiempo cumpl. regulaciones | Tasas e impuestos | Costos entrada |
|-------------------|-------------------|------------|---------------|-----------------------|--------------|----------------|----------------|----------------------------|-------------------|----------------|
| <b>93</b>         | <b>JIQUILISCO</b> | <b>5.2</b> | <b>5.83</b>   | <b>3.12</b>           | <b>4.5</b>   | <b>8.5</b>     | <b>3.74</b>    | <b>4.77</b>                | <b>4.05</b>       | <b>9</b>       |
| <b>103</b>        | JUCUARÁN          | 4.73       | 4.88          | 4.85                  | 4.31         | 5.87           | 5.66           | 4.92                       | 2.67              | 5.69           |
| <b>90</b>         | PUERTO TRIUNFO    | 5.34       | 3.84          | 3.31                  | 4.37         | 9.59           | 4.63           | 7.33                       | 4.47              | 6.1            |

Aún no habiendo datos específicos para San Dionisio, asumimos un comportamiento similar al de Jucuaran, dada la realidad insitucional y socioeconómica, lo que conlleva un muy pobre desempeño en cuanto a competitividad, lo que sin duda, complicará su despegue como sitio de negocios, lastrado sobre todo por los servicios públicos y la seguridad pública, ambas muy bajas.

No conocemos los detalles de los asentamientos, por lo que desde el punto de vista procedimental se asumirá para todos los establecidos para el municipio.. Por tanto para los municipios de la cuenca, se establece el siguiente criterio

| Municipio         | Indice de competitividad | Desempeño   |
|-------------------|--------------------------|-------------|
| <b>Jiquilisco</b> | <b>93</b>                | <b>Bajo</b> |
| Puerto El Triunfo | 90                       | Bajo        |
| Jucuaran          | 103                      | Muy Bajo    |
| San Dionisio      |                          | Muy Bajo    |
| Concepción Batres |                          | Muy Bajo    |

## 6 SEGURIDAD Y DERECHOS HUMANOS

El problema de la violencia e inseguridad en El Salvador se remonta a varios años atrás, al finalizar la guerra civil y con la firma de los Acuerdos de Paz, ocurrieron al mismo tiempo, muchas deportaciones de jóvenes que estaban en EUA, por su afiliación a pandillas y maras.

De esa forma, en un país todavía en reconstrucción, sin muchas oportunidades que ofrecer, la llegada de esos jóvenes no tuvo la acogida que necesitaba. Al contrario, al no tener empleo, se fortalecen las maras, principalmente la Mara Salva Trucha y la Pandilla del Barrio 18, las que se extienden a otros países de Centroamérica, absorbiendo a otras maras y pandillas existentes en el país.”<sup>18</sup> Aunque este tema requiere análisis profundo

<sup>18</sup> Violencia Juvenil, Maras y Pandillas en El Salvador. Informe para discusión. Interpeace. Programa Políticas Públicas para Prevenir la Violencia Juvenil en Centro América. 2009.

sobre sus posibles causas, tanto a nivel macro, intermedio y micro, no es el alcance de este estudio.

San Dionisio tiene 1 posta de la PNC, localizada en el casco urbano, lo que no permite brindar la debida protección a la ciudadana, por falta de recursos humanos e equipamiento: vehículos, etc.<sup>19</sup> Sin embargo la Municipalidad está costeando los patrullajes conjuntos entre PNC y Fuerzas Armadas.

### **6.1 Violencia por Maras y Pandillas**

San Dionisio tiene presencia de maras y pandillas, las que se encuentran en el Casco Urbano y en el Cantón Iglesia Vieja, colonia 27 de Agosto e Islas. En el taller de validación de información mencionaron a Puerto Parada como una zona de presencia de maras y pandillas.

Como se mencionó anteriormente, la Municipalidad está subsidiando el patrullaje de la PNC y las Fuerzas Armadas, para brindar un poco más de seguridad a sus ciudadanos.

Según datos obtenidos de la Policía Nacional Civil de Usulután, y del Observatorio de Seguridad Humana de Usulután, del total de homicidios ocurridos en todos los municipios del departamento entre los años 2000 y 2013, San Dionisio tiene 29 en ese periodo de tiempo. El mayor número de homicidios que ha tenido han sido 5, en el 2008. San Dionisio se ha mantenido con cifras entre 3 y 4 homicidios. El Municipio tiene un 2% del total de homicidios ocurridos en el Departamento de Usulután.

**TABLA 17. HOMICIDIOS POR MUNICIPIO. 2000-2013.**

---

<sup>19</sup> Visita a San Dionisio, 06 de marzo 2014. Arq. Cecilia Cruz.





| Munic           | Año 2000 | Año 2001 | Año 2002 | Año 2003 | Año 2004 | Año 2005 | Año 2006 | Año 2007 | Año 2008 | Año 2009 | Año 2010 | Año 2011 | Año 2012 | Año 2013 | Total | Promedio | %   |
|-----------------|----------|----------|----------|----------|----------|----------|----------|----------|----------|----------|----------|----------|----------|----------|-------|----------|-----|
| Usulután        | 34       | 14       | 17       | 15       | 24       | 17       | 39       | 30       | 24       | 42       | 51       | 53       | 42       | 34       | 436   | 31       | 26% |
| Santa María     | 8        | 3        | 3        | 5        | 4        | 3        | 12       | 2        | 5        | 11       | 13       | 17       | 13       | 2        | 101   | 8        | 6%  |
| San Dionisio    | 4        | 3        |          |          |          |          | 1        | 1        | 5        | 3        | 4        | 1        | 3        | 4        | 29    | 3        | 2%  |
| Ozatlán         | 4        | 2        |          |          |          | 2        | 1        | 1        | 2        | 2        | 3        | 6        | 4        | 13       | 40    | 3        | 2%  |
| Santa Elena     | 3        | 2        | 2        | 2        |          | 4        | 2        | 1        | 2        | 10       | 2        | 3        | 6        | 4        | 43    | 3        | 3%  |
| Ereguayquin     | 3        | 2        | 4        | 1        |          | 4        | 3        | 6        | 1        |          | 1        | 2        | 3        | 7        | 37    | 3        | 2%  |
| Concep. Batres  | 4        | 6        | 5        | 3        | 2        |          | 3        | 3        | 2        | 2        | 4        | 7        | 7        | 9        | 57    | 4        | 3%  |
| Jucuarán        | 1        | 1        | 6        |          | 4        | 3        | 4        | 2        | 2        | 7        | 2        | 3        | 2        | 10       | 47    | 3        | 3%  |
| Jiquilisco      | 27       | 23       | 20       | 9        | 14       | 22       | 24       | 25       | 21       | 27       | 18       | 26       | 16       | 40       | 312   | 21       | 19% |
| Pto. El Triunfo | 5        | 2        | 3        | 6        | 5        | 7        | 8        | 6        | 6        | 14       | 1        | 7        | 8        | 8        | 86    | 6        | 5%  |
| Sn Fco. Javier  | 3        |          | 3        | 3        | 1        |          | 1        | 1        |          | 1        | 3        | 2        | 2        | 2        | 22    | 2        | 1%  |
| Sn Agustín      | 1        |          | 3        |          |          | 2        | 1        |          |          | 1        |          |          | 1        |          | 9     | 2        | 1%  |
| Stgo. De María  | 6        | 4        | 1        | 7        | 5        | 6        | 3        | 4        | 5        | 6        | 2        | 13       | 8        | 7        | 77    | 5        | 5%  |
| Tecapán         |          | 1        | 1        | 2        | 1        | 1        | 1        |          | 1        | 3        | 2        | 1        |          | 3        | 17    | 1        | 1%  |
| California      | 1        |          |          |          |          |          |          |          |          |          |          |          |          | 1        | 2     | 1        | 0%  |

## FORMULACIÓN DE LOS PLANES DE ORDENAMIENTO URBANO DE LOS MUNICIPIOS DE LA CUENCA DE LA BAHÍA DE JIQUILISCO

| Munic                  | Año 2000   | Año 2001  | Año 2002  | Año 2003  | Año 2004  | Año 2005  | Año 2006   | Año 2007   | Año 2008   | Año 2009   | Año 2010   | Año 2011   | Año 2012   | Año 2013   | Total       | Promedio   | %        |
|------------------------|------------|-----------|-----------|-----------|-----------|-----------|------------|------------|------------|------------|------------|------------|------------|------------|-------------|------------|----------|
| Jucuapa                | 1          | 5         | 7         | 4         | 4         | 3         | 6          | 11         | 11         | 7          | 9          | 8          | 10         | 16         | 102         | 7          | 6%       |
| El Triunfo             |            | 1         | 1         | 1         | 1         | 3         | 4          | 5          |            | 3          | 2          | 4          | 4          | 3          | 32          | 3          | 2%       |
| Nva. Granada           | 3          |           | 2         | 2         | 2         |           | 1          |            |            | 1          | 2          | 2          |            | 1          | 16          | 2          | 1%       |
| Sn. Buenaventura       | 1          | 3         | 1         |           |           |           | 1          | 3          | 1          | 4          | 2          | 1          |            |            | 17          | 2          | 1%       |
| Berlín                 | 7          | 7         | 5         | 2         | 1         | 3         | 3          | 6          | 4          | 3          | 3          | 2          | 1          | 3          | 50          | 4          | 3%       |
| Alegría                | 1          | 4         | 1         |           | 2         | 1         | 5          | 7          | 5          | 7          | 6          | 1          | 7          | 3          | 50          | 4          | 3%       |
| Estanzuelas            | 1          |           | 3         | 2         | 2         | 1         | 6          | 1          | 2          | 1          | 4          | 2          | 6          | 3          | 34          | 3          | 2%       |
| Mercedes Umaña         | 5          | 8         | 6         | 2         | 7         | 4         | 2          | 1          | 1          | 7          | 4          | 2          | 5          | 2          | 56          | 4          | 3%       |
| <b>Total</b>           | <b>123</b> | <b>91</b> | <b>94</b> | <b>66</b> | <b>79</b> | <b>86</b> | <b>131</b> | <b>116</b> | <b>100</b> | <b>162</b> | <b>138</b> | <b>163</b> | <b>148</b> | <b>175</b> | <b>1672</b> | <b>108</b> | <b>1</b> |
| Promedio en municipios | 6          | 5         | 5         | 4         | 5         | 5         | 6          | 6          | 6          | 8          | 7          | 8          | 8          | 8          |             |            |          |

Fuente: Policía Nacional Civil. Observatorio de Seguridad Humana. Usulután. 2014.



Hay que señalar que en el rubro de decomiso de armas, en 2012 se decomisaron un total de 3 armas y en 2013 esa cifra bajó para 1, representando una variación de -67%.<sup>20</sup>

Respecto a las denuncias recibidas en los años 2012/ 2013, en San Dionisio no ha ocurrido secuestro ni robo de vehículos. Disminuyeron las extorsiones, robo, hurto y estafa. Se han incrementado los homicidios, las violaciones, las amenazas y otros delitos. En general, en 2013 los delitos se han incrementado en un 28.8% respecto a 2012.

**TABLA 18. DENUNCIAS POR TIPO DE DELITO AÑO 2012 Y 2013.**

| Tipo de Delito    | Año  |      |
|-------------------|------|------|
|                   | 2012 | 2013 |
| Homicidios        | 3    | 4    |
| Violación         | 0    | 4    |
| Secuestro         | 0    | 0    |
| Extorsión         | 6    | 2    |
| Lesiones          | 4    | 4    |
| Amenazas          | 4    | 14   |
| Daños             | 2    | 2    |
| Robo              | 5    | 4    |
| Robo de Vehículo  | 0    | 0    |
| Hurto             | 8    | 6    |
| Hurto de Vehículo | 0    | 0    |
| Estafa            | 2    | 0    |
| Otros Delitos     | 11   | 18   |

<sup>20</sup> Datos estadísticos de la Policía Nacional Civil de Usulután y del Observatorio de Seguridad Humana de Usulután. 2014.

|       |    |    |
|-------|----|----|
| TOTAL | 45 | 58 |
|-------|----|----|

Fuente: Policía Nacional Civil. Observatorio de Seguridad Humana. Usulután. 2014.

## 6.2 Violencia de Género

Según la opinión de la Jefe de la Unidad de la Mujer de la Municipalidad y de la entrevista realizada por la Arq. Cecilia Cruz en la Municipalidad<sup>21</sup>, hay violencia intrafamiliar, pero no es muy frecuente ni en gran número. La violencia puede darse por la baja autoestima que tiene la mujer, pues no se prepara académicamente y muchas veces, se queda a la par de un hombre que la maltrata. Hay mucho machismo, por el problema de la baja escolaridad y de la cultura.

Las estadísticas de la Policía Nacional Civil confirman esa afirmación, al señalar que se dieron 4 violaciones en todo el municipio en 2013, aunque no había ninguna en 2012. <sup>22</sup>

Conclusión: San Dionisio presenta actualmente un incremento en la inseguridad ciudadana por la presencia de maras y pandillas en su territorio. Hay un incremento de los delitos en un 28.8% en 2013 respecto a 2012. Es un municipio con poca incidencia de violencia intrafamiliar.

## 7 EQUIDAD DE GÉNERO

El municipio de San Dionisio no cuenta con una Política Municipal para la Equidad de Género, que permita identificar los problemas que afectan a mujeres y hombres dentro del municipio y proponer estrategias, acciones y lineamientos de proyectos, para disminuir las brechas de género.

En el Plan de Acción San Dionisio 2011-2013, no se plasman problemas relacionados con la desigualdad de las mujeres frente a los hombres en inserción laboral, acceso a educación, entre otros. Puede ser que la situación del municipio es deprimente para mujeres y hombres.

Conclusión: la situación y condición de hombres y mujeres del Municipio de San Dionisio se encuentra afectada negativamente, debido al poco acceso a la educación, lo que no permite una inserción laboral con remuneraciones dignas y escasas oportunidades de empleo digno. En el Municipio no hay muchas estadísticas de violencia intrafamiliar y de género, lo que puede ser por la falta de cultura de denuncia o porque no ocurre en realidad.

---

<sup>21</sup> Gloribel Batres. Febrero 2014. Visita de Arq. Cecilia Cruz, marzo 2014.

<sup>22</sup> Datos PNC Usulután y Observatorio de Seguridad Humana Usulután. 2014.



## 8 MIGRACION y REMESAS:

El Salvador es el cuarto país latinoamericano en recibir remesas de los inmigrantes que se encuentran en EUA<sup>23</sup>. Según datos del Banco Central de Reserva de El Salvador, en 2012 el país recibió US\$ 3,910 millones<sup>24</sup>.

La economía del país y a nivel municipal, se ve afectada por las remesas enviadas por los familiares en el extranjero.

Según el Almanaque 262, para 2009, de cada 100 habitantes del municipio, 15.2 recibían remesas. A nivel urbano esa cifra es de 17.5% y a nivel rural es de 14.5%. Las mujeres reciben más remesas que los hombres (14.2% y 12.0% respectivamente).

Conclusión: las remesas hacen parte de la economía del municipio, siendo que alrededor del 15% de los habitantes municipales reciben esa ayuda..

## 9 RECREACIÓN Y CULTURA

Hay 4 casas comunales localizadas, que sirven para realizar festividades y reuniones comunitarias.

En San Dionisio no hay Biblioteca Pública o Municipal.

Como principales festejos tradicionales, se encuentran las siguientes fiestas:

- Fiestas patronales: 17 al 20 de Diciembre, en honor a San Dionisio.

El lugar llamado Iglesia Vieja está señalado como sitio arqueológico en el Informe Plataforma Estratégica para el Desarrollo Humano 2013. En la entrevista realizada en la Municipalidad con la Jefe de la Unidad de la Mujer, se señala que no hay sitios arqueológicos en el municipio.

El Plan de Acción San Dionisio señala que en el Municipio predominan las canchas de fútbol, para el deporte y el ocio y hay una en cada comunidad. No hay otro tipo de espacio para recreación.

A nivel urbano, hay cancha de fútbol engramada, cancha de futbol rápido, y un mini estadio. Hay 2 parques, una casa comunal. En todo el municipio hay 4 casas comunales: Casco Urbano, Col 27 de agosto, Isla de San Sebastián y Rancho Viejo.<sup>25</sup>

---

<sup>23</sup> [http://magazine.elsalvador.com/mg/nota\\_3\\_imagenes.asp?idArt=7614676&idCat=20013](http://magazine.elsalvador.com/mg/nota_3_imagenes.asp?idArt=7614676&idCat=20013)

<sup>24</sup> <http://www.americaeconomia.com/economia-mercados/finanzas/el-salvador-recibe-casi-us4000m-por-remesas-familiares-en-2012>

Las principales fiestas que se celebran son: del 18 al 20 de Diciembre: Feria de San Dionisio<sup>26</sup>.

Conclusión: el municipio tiene poca infraestructura para el ocio y recreación, solo hay canchas de fútbol. Posee recursos naturales para la explotación turística, como manglares, islas y playas, pero no hay infraestructura.

## 10 PRESENCIA INSTITUCIONAL Y ORGANIZACIONAL

En el municipio de San Dionisio se encuentran diversos actores que trabajan en pro del desarrollo sostenible del mismo. Cuenta con una población organizada en las ADESCOS.

Existe una Comisión Municipal para la temática de Género que tiene funcionarias municipales y lideresas comunitarias.

### 10.1 Instituciones gubernamentales (sector público)<sup>27</sup>

Se encuentran en el municipio las siguientes instituciones gubernamentales:

- ✓ Gobierno Local: Alcaldía Municipal
- ✓ Salud: Unidades de Salud Comunitaria y Familiar
- ✓ Educación: Centros Educativos ( primaria, media y bachillerato)
- ✓ Seguridad Ciudadana : Policía Nacional Civil y Protección Civil
- ✓ Fondo de Inversión Social y Desarrollo Local (FISDL): monitoreo de los Programas de Comunidades Solidarias.
- ✓ Juzgados: Juzgado de Paz
- ✓

### 10.2 Instituciones Privadas (sector privado)

No está presente en el Municipio.

### 10.3 Organizaciones de la Sociedad Civil (sector de la sociedad civil)

En ese rubro, hay que distinguir a:

#### 10.3.1 Organizaciones No Gubernamentales:

Según la información obtenida en el taller de validación de problemas y potencialidades, se indicó que ya no hay ONG en el Municipio. Todas se fueron.

---

<sup>25</sup> Gloribel Batres. Jefe Unidad de la Mujer Alcaldía Municipal. Febrero 2014.

<sup>26</sup> Almanaque 262. Op.Cit.

<sup>27</sup> Ver Anexo 1: Listado de todos los actores sociales presentes en el Municipio, proporcionado por la Jefe de la Unidad de la Mujer.



### 10.3.2 Organizaciones Comunitarias de Base:

- ✓ Asociaciones de Desarrollo Comunal (ADESCO). Hay 8 en el Municipio: Cantones: San Francisco, Mundo Nuevo, Iglesia Vieja, Colonia 27 de Agosto, Isla de San Sebastián, Isla La Pirraya, Isla Rancho Viejo y en el Casco Urbano.
- ✓ Cooperativas Pesqueras: San Sebastián, Rancho Viejo, La Pirraya y Casco Urbano
- ✓ Asociación Comunal de Administradora del Servicio de Agua Potable (ACASAP): responsable del suministro de agua potable en el municipio.

Conclusión: el municipio está organizado a nivel comunitario y cuenta con la participación de sus habitantes en dichas organizaciones. Actualmente no hay presencia de ONG en la zona, solo FUSADES que está elaborando el Diagnóstico Cantonal. El sector privado no ha sido relevante para el desarrollo de las comunidades.

## 11 INSTITUCIONALIDAD

### 11.1 Cuenca de Jiquilisco<sup>28</sup>

La Bahía de Jiquilisco está conformada por 14 Municipios del Departamento de Usulután que son:

- Alegría,
- Berlín
- Santiago de María
- California
- Tecapán,
- San Agustín
- San Francisco Javier
- Ozatlán
- Jiquilisco
- Puerto El Triunfo
- San Dionisio
- Usulután
- Concepción Batres y
- Jucuarán

---

<sup>28</sup> <http://www.diariocolatino.com/es/20131109/nacionales/122036/Subsecretar%C3%ADa-t%C3%A9cnica-expone-programa-Territorios--de-Progreso-en-reuni%C3%B3n-de-CELAC.htm>

De esos 14 municipios, 5 hacen parte del estudio para elaborar un Plan de Ordenamiento Territorial a nivel Urbano.

Es interesante resaltar que El Salvador ha estado implementando un modelo de desarrollo territorial denominado "Territorio de Progreso", conceptualmente basado en la experiencia brasileña de los "Territorios de Ciudadanía", impulsado en el Gobierno del ex Presidente Ignacio Lula da Silva. Los Territorios de Progreso se fundamentan en la organización de los municipios en Consejos del Territorio, donde participan miembros de la sociedad civil de los distintos sectores: productores, asociaciones de desarrollo comunal, grupos/ asociaciones de mujeres, jóvenes, juntas de agua, y funcionarios del gobierno local.

La novedad en este tipo de programa es su aspecto novedoso en relación a:

- Por medio de un decreto ejecutivo, se establece la paridad participativa entre mujeres y hombres y entre ciudadanía y funcionarios de Gobierno.
- La planificación institucional gubernamental se hace en base a las demandas de los habitantes de los territorios.
- Se analizan las demandas ciudadanas y su viabilidad y se suscribe el Pacto Territorial, firmado por el Presidente de la República y el Consejo del Territorio.

La Bahía de Jiquilisco junto a los Territorios de Progreso de Norte de Morazán, Norte de La Unión y Norte de San Miguel, han sido los primeros en firmar el Pacto Territorial con el Presidente de la República, en marzo del 2013, por un monto pactado de US\$ 150 millones de dólares para los 4 Territorios de Progreso.

Lo anterior brinda un fortalecimiento hacia el Gobierno Local, en términos de transferencia de fondos para implementación de proyectos de desarrollo socio-económicos y ambientales en la zona.

## **11.2 Gobierno Local. Alcaldía de San Dionisio**

La Municipalidad de San Dionisio está regida por el Sr. Alcalde Julio Alberto Torres y conformada por las siguientes Unidades y con sus respectivas responsabilidades:

**TABLA 19. FUNCIONES UNIDADES MUNICIPALES**

| <b>Unidad</b>                | <b>Nombre</b>     | <b>Funciones principales</b>   |
|------------------------------|-------------------|--|
| Unidad de la Mujer           | Gloribel Batres   | Brinda, gestiona, coordina, capacitaciones para las mujeres en varios temas de interés. Gestiona proyectos con Ciudad Mujer en Usulután. Cumple las funciones de promoción social. |
| Unidad de Catastro           | Ricardo Ascencio  | Gestiones catastrales  |
| Unidad de Cuentas Corrientes | ¿?                | Cuentas municipales: ingresos por medio de impuestos y otros cobros.   |
| Unidad Municipal Ambiental   | Salvador Liberato | Velar por el cuidado del ambiente, zonas protegidas, animales en peligro de extinción.   |





Se debe notar que en la Municipalidad de San Dionisio no existe una Unidad de Participación Ciudadana, lo que es un hándicap en la gestión municipal. Al no haber dicha Unidad, la Unidad de la Mujer asume algunas de las funciones (no todas), que corresponderían a la Unidad de Participación, realizando actividades de promoción social, identificación de necesidades de salud, educación, etc.

Conclusión: La Municipalidad de San Dionisio pertenece a la Bahía de Jiquilisco y al primero Territorio de Progreso, lo que le da una fortaleza institucional, en la medida en que tiene el apoyo de la Presidencia de la República para la ejecución de los proyectos priorizados a partir de la consulta ciudadana.

### **11.3 Marco legal y jurídico del gobierno local de San Dionisio**

Algunas de las ordenanzas aprobadas en San Dionisio en relación al campo de ordenamiento territorial y planificación urbana son los siguientes

- Ordenanza reguladora de tasa, de catastro, medio ambiente, control de animales callejeros

## 12 BIBLIOGRAFÍA

1. Alcaldía Municipal de San Dionisio. Listado de Actores Claves en el Municipio. 2014.
2. Alcaldía Municipal de San Dionisio. Plan de Acción e Inversión Municipalidad de San Dionisio. 2011-2013. Usulután, 2011-2015. 2010
3. FUNDAUNGO, Subsecretaría de Desarrollo Territorial y Descentralización. PNUD. Almanaque 262. Estado del Desarrollo Humano en los Municipios de El Salvador 2009.
4. Grupo de Acción Territorial (GAT). SSDT, PNUD, ARTT. Plataforma Estratégica para el Desarrollo Humano. Cuenca de la Bahía de Jiquilisco. 2013
5. <http://www.diariocolatino.com/es/20131109/nacionales/122036/Subsecretar%C3%ADa-t%C3%A9cnica-expone-programa-Territorios--de-Progreso-en-reuni%C3%B3n-de-CELAC.htm>
6. [http://magazine.elsalvador.com/mg/nota\\_3\\_imagenes.asp?idArt=7614676&idCat=20013](http://magazine.elsalvador.com/mg/nota_3_imagenes.asp?idArt=7614676&idCat=20013)
7. <http://www.americaeconomia.com/economia-mercados/finanzas/el-salvador-recibe-casi-us4000m-por-remesas-familiares-en-2012>
8. Interpeace. Programa Políticas Públicas para Prevenir la Violencia Juvenil en Centro América. 2009. *Violencia Juvenil, Maras y Pandillas en El Salvador. Informe para discusión*
9. Ministerio de Economía. Dirección General de Estadística y Censos- DIGESTYC. Fondo de Población de las Naciones Unidas – UNFPA. Centro Latino Americano y Caribeño de Demografía - CELADE. *El Salvador Fuentes de Datos, Metodología y Estimaciones Demográficas del Periodo 1950 – 2007. San Salvador. Julio 2008.* <file:///C:/Users/Diacuy/Downloads/VI%20CENSO%20POBLACION%20FINAL-datos%20ajustados.pdf>
10. Ministerio de Economía. Dirección General de Estadísticas y Censos. Gobierno de El Salvador *Resultados del VI Censo de Población y Vivienda.* 2007
11. Ministerio de Educación. Plan Nacional de Prevención y Seguridad en las Escuelas (PLANPREVES). Octubre 2013
12. Ministerio de Salud Pública. SIBASI Usulután. *Datos Estadísticos.* 2014.
13. Oficina Departamental de Educación. *Datos Estadísticos.* Usulután 2014.



14. PNUD. El Salvador. Segundo Informe de País. Sin excusas...Alcancemos los ODM en el 2015. 2009
15. Policía Nacional Civil de Usulután. Observatorio de Seguridad Humana Usulután. *Estadísticas de Delitos 2014*.
16. Procuraduría para la Defensa de los Derechos Humanos. 1ª edición mayo 2013. Informe especial sobre el impacto de la violencia en los derechos de las niñas, niños y adolescentes en El Salvador.

**ANEXO 1**

**CUADRO DE INDICADORES SOCIALES BASICOS.**



| Indicadores socio-económicos  | Total | Urbano | Rural | Masculino | Femenino |
|---|-------|--------|-------|-----------|----------|
| Número de personas  | 4,945 | 1,281  | 3,664 | 2,361     | 2,584    |
| Número de hogares <sup>1</sup>  | 1,230 | 332    | 898   | 814       | 416      |
| Escolaridad promedio (en años)  | 3.8   | 4.4    | 3.5   | 3.7       | 3.8      |
| Tasa de alfabetismo adulto (mayores de 15 años)                       | 67.9  | 73.2   | 66.0  | 69.9      | 66.2     |
| Tasa bruta de escolaridad parvularia [ODM]                            | 38.4  | 45.5   | 35.7  | 37.4      | 39.3     |
| Tasa bruta de escolaridad primaria [ODM]                              | 86.1  | 90.6   | 84.6  | 85.3      | 86.9     |
| Tasa bruta de escolaridad media [ODM]                                 | 20.6  | 26.5   | 18.7  | 19.2      | 22.0     |
| Porcentaje de personas receptoras de remesas                          | 15.2  | 17.5   | 14.5  | 12.0      | 14.2     |
| Porcentaje de hogares con déficit habitacional                        | 61.5  | 25.9   | 74.7  | na        | na       |
| Porcentaje de hogares con acceso a agua (dentro de casa) [ODM]        | 31.5  | 83.7   | 12.2  | na        | na       |
| Porcentaje de hogares con acceso a alumbrado                          | 85.1  | 93.1   | 82.2  | na        | na       |
| Porcentaje de hogares con acceso de servicio de recolección de basura | 1.1   | 0.6    | 1.2   | na        | na       |
| Porcentaje de hogares con saneamiento por alcantarillado [ODM]        | 0.7   | 1.8    | 0.3   | na        | na       |
| Porcentaje de hogares que utilizan leña para cocinar                  | 46.9  | 29.5   | 54.2  | na        | na       |
| Porcentaje de hogares en viviendas sin título de propiedad            | 16.7  | 16.9   | 16.7  | na        | na       |
| Porcentaje de hogares con servicio de internet [ODM]                  | 0.2   | 0.9    | 0.0   | na        | na       |
| Porcentaje de hogares con servicio de teléfono [ODM]                  | 21.1  | 32.6   | 16.9  | na        | na       |

<sup>1</sup>Los datos por sexo se refieren al número de hogares según sexo del jefe del hogar. [ODM]: Indicador relacionado con los Objetivos de Desarrollo del Milenio.

[www.pnud.org.sv](http://www.pnud.org.sv)

## **ANEXO 2**

### **LISTADO DE ACTORES CLAVES. UNIDAD MUNICIPAL DE LA MUJER. ALCALDÍA DE SAN DIONISIO**



| No. | INSTITUCION                                      | UBICACION   | LIDER                                |
|-----|--|---|--------------------------------------|
| 1   | ALCALDIA MUNICIPAL DE SAN DIONISIO               | EL CENTRO DE SAN DIONISIO   | ALCALDE: JULIO ALBERTO TORRES        |
| 2   | CENTRO ESCOLAR MUNDO NUEVO, CANTON SAN FRANCISCO | SAN FRANCISCO, SAN DIONISIO   | DIRECTORA: MORENA ELBETIA ZELAYA     |
| 3   | ADESCO: SAN FRANCISCO                            | ½ CUADRA AL SUR DE LA PARADA DE BUSES. (AL SUR DE LA CASA DE TABLA) | PRESIDENTA: ELVIRA CAMPOS            |
| 4   | CENTRO ESCOLAR SAN FRANCISCO CANTON MUNDO NUEVO  | CANTON MUNDO NUEVO SAN DIONISIO                                     | DIRECTOR: GONZALO DE JESUS VAQUERANO |
| 5   | IGLESIA CRISTIANA SOL DE JUSTICIA                | UNA CUADRA DE PARADA DE BUSES LA CRUZ                               | PASTOR SALOMON MEJIA                 |
| 6   | ADESCO: MUNDO NUEVO                              | PARADA DE BUSES LA CRUZ   | PRESIDENTE: PEDRO VASQUEZ            |
| 7   | COMPLEJO EDUCATIVO SAN DIONISIO                  | 2 CUADRAS ANTES DEL PARQUE CENTRAL                                  | DIRECTOR: OSCAR OFILIO JUAREZ        |
| 8   | ASOCIACION DE AGUA POTABLE ACASAC                | ½ CUADRA DESPUES DEL COMPLEJO                                       | PRESIDENTE: GLADIS ARIAS             |
| 9   | JUZGADO DE PAZ SAN DIONISIO                      | JUNTO A UNIDAD DE SALUD   | JUEZA: LICDA. MIRNA                  |
| 10  | UNIDAD DE SALUD DE SAN DIONISIO                  | FRENTE A PARQUE CENTRAL   | DOCTORA MELENDEZ                     |
| 11  | UNIDAD AMBIENTAL                                 | FRENTE A PARQUE CENTRAL AL SUR                                      | JEFE DE UNIDAD SALVADOR LIBERATO     |
| 12  | UNIDAD DE LA MUJER                               | ALCALDIA MUNICIPAL  | JEFA DE UNIDAD GLORIBEL BATRES.      |

**FORMULACIÓN DE LOS PLANES DE ORDENAMIENTO URBANO DE LOS MUNICIPIOS DE LA CUENCA DE LA BAHÍA DE JIQUILISCO**

---

|    |                                   |   |                               |
|----|-----------------------------------|---|-------------------------------|
| 12 | PROTECCION CIVIL                  | FRENTE A PARQUE CENTRAL AL SUR                  | JEFA DE UNIDAD BRISEIDARIOS   |
| 13 | CENTRO ESCOLAR DE SAN DIONISIO    | FRENTE AL PARQUE CENTRAL AL ORIENTE             | SUD-DIRECTOR CARLOS MURILLO   |
| 14 | POLICIA NACIONAL CIVIL            | 3 CUADRAS AL SUR DE LA ALCALDIA DE SAN DIONISIO | CABO: JOSE CATARINO GARCIA    |
| 15 | CENTRO ESCOLAR IGLESIA VIEJA      | DESPUES DEL 2º PUENTE DE IGLESIA VIEJA          | DIRECCTOR: ROSA MARIA CENTENO |
| 16 | ADESCO: EL PROGRESO               | FRENTE A IGLESIA CATOLICA                       | PRESIDENTE: OSCAR RODRIGUEZ   |
| 17 | CENTRO ESCOLAR RANCHO VIEJO       | EL CENTRO DE LA ISLA                            | DIRECTOR : OSCAR              |
| 18 | COMPLEJO EDUCATIVO LA PIRRACHA    | 2 CUADRAS AL ORIENTE DE DESVARCADERO DE LA ISLA | DIRECCTOR : NAUN              |
| 19 | CENTRO ESCOLAR ISLA SAN SEBASTIAN | 2 CUADRAS DE NUELLE LA BORDA                    | DIRECCTORA:                   |